



Istituto Comprensivo Statale di Bracigliano

Via F. Filzi, s.n.c. – 84082 Bracigliano (SA) - Tel. 081 969261

ISTITUTO COMPRENSIVO STATALE - -BRACIGLIANO
Prot. 0006408 del 12/09/2023
VI-9 (Entrata)

Documento integrativo di valutazione dei rischi e gestione delle emergenze

- Scuola Primaria Via Filzi

Documento redatto in data 11.09.2023, da allegare al Documento di Valutazione dei Rischi ex art. 28 d. lgs. 81/2008 ed al Piano di Emergenza

Dirigente scolastico: Prof.ssa Elena Pappalardo

Responsabile del Servizio Prevenzione e Protezione: Ing. I. Ciro Picarella

Medico Competente: Dott. Pasquale Benevento

Rappresentante dei Lavoratori per la Sicurezza: Prof. Venanzio Pagano

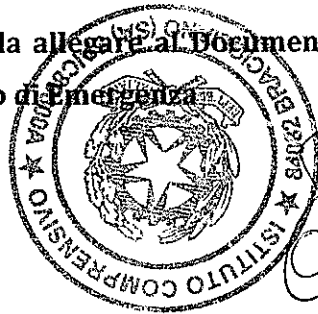

Dott. Pasquale Benevento
Medico Chirurgo
Specialista in Medicina del Lavoro
ISCRIZIONE ORDINE MEDICI SALERNO N° 3605

P.P.V. 18/09/23

Indice

1 SCOPO ED OBIETTIVI.....	3
2 RIFERIMENTI NORMATIVI	3
3 DESCRIZIONE DELLO STATO DEI LUOGHI	3
4 GESTIONE DELLE EMERGENZE	3
5 CONCLUSIONI.....	4
ALLEGATI	
ALL. 1 – DATI IDENTIFICATIVI DELL’ISTITUTO SCOLASTICO	
ALL. 2 – ORGANIGRAMMA DELLE FIGURE SENSIBILI IN MATERIA DI SICUREZZA E SALUTE	
ALL. 3 – PIANTA PIANO TERRA SCUOLA PRIMARIA VIA FILZI	
ALL. 4 – MODULO DI EVACUAZIONE (PER OGNI CLASSE)	
ALL. 5 – MODULO RIEPILOGATIVO DELL’EVACUAZIONE	

1 Scopo ed obiettivi

Per effetto della chiusura della Scuola Primaria e dell'Infanzia "San Nazario", decretata dai rispettivi referenti del Comune di Bracigliano (ente locale competente ai sensi dell'art. 3 comma 1 lett. a della legge 23/1996), per l'A.S. 2023 - 2024 è deliberato il trasferimento degli allievi del predetto edificio scolastico presso la Scuola Primaria e la Scuola dell'Infanzia ubicate in via Filzi.

Presso la Scuola Primaria di via Filzi è stata pertanto realizzata una parete di separazione in un'aula, allo scopo di ottenere due locali dalla medesima che si aggiungono alle aule già esistenti, onde consentire la collocazione di tutte le classi ivi previste.

Ai sensi dell'art. 29 comma 3 del d. lgs. 81/2008 si è reso pertanto necessario procedere all'integrazione della valutazione dei rischi e della gestione delle emergenze per i lavoratori e gli allievi dell'I.C. "Bracigliano" con riferimento alle attività ivi condotte nel plesso di Scuola Primaria di via Filzi, tenuto conto altresì delle variazioni sopra citate e descritte negli appositi paragrafi di seguito riportati e nella documentazione allegata.

2 Riferimenti normativi

- Art. 29 comma 3 d. lgs. 81/2008

3 Descrizione dello stato dei luoghi

A seguito della realizzazione di una parete divisoria nell'aula a lato del locale WC allieve al piano terra della Scuola Primaria in via Filzi, sono stati ottenuti due locali al piano terra della medesima. A ciascuno di essi si accede dal corridoio attraverso un vano porta di larghezza pari a circa m. 0,85. L'illuminazione naturale è sufficientemente fornita da finestre scorrevoli che consentono altresì un buon livello di aerazione. Essa inoltre è integrata da idonea illuminazione artificiale, garantita da lampade al soffitto con relativi dispositivi di schermatura dei corpi illuminanti. Le pareti sono tinteggiate con ordinaria pittura che conferisce valide condizioni di pulizia ed igiene a livello delle superfici murarie.

In aggiunta alla predetta descrizione, una ulteriore caratterizzazione è presente nel grafico di cui all'*Allegato 3* del presente documento:

4 Gestione delle emergenze

Il punto di raccolta da raggiungere in caso di emergenza è rappresentato nel grafico di cui all'*Allegato 3* (Scuola Primaria di via Filzi) del presente documento, da esporre altresì negli spazi comuni nei punti di maggiore visibilità. Rappresenta inoltre precipuo compito del coordinatore per le emergenze il valutare l'opportunità di utilizzare altre aree di raccolta qualora quella inizialmente prevista non sia sufficiente, idonea o compatibile con l'emergenza da fronteggiare. Trattasi di valutazioni estemporanee da effettuare in base allo scenario emergenziale in atto, con particolare attenzione in caso di sisma (con conseguente necessità di allontanarsi dagli edifici e dalle aree affette da possibile distacco e caduta di materiale dall'alto).

Il suono di allarme concordato per l'esodo in condizioni di emergenza simulata o reale consiste in tre squilli brevi di campanello, sirena, tromba da stadio o fischietto seguiti da un lungo suono continuo.

5 Conclusioni

Il presente elaborato, da allegare al Documento di Valutazione dei Rischi ex art. 28 d. lgs. 81/2008 ed al Piano di Emergenza, rappresenta modifica, integrazione ed aggiornamento dei medesimi ai sensi dell'art. 29 comma 3 del d. lgs. 81/2008. Con riferimento alla valutazione del rischio da incendio, non si ravvisano variazioni tali da determinare un differente livello di classificazione del rischio. Si è proceduto pertanto all'individuazione delle vie di esodo per i locali di nuova determinazione, coerentemente con la distribuzione dei varchi di uscita e della localizzazione dell'area sicura da raggiungere in caso di esodo di emergenza.

Bracigliano, 11.09.2023

Il Dirigente Scolastico



Il DIRIGENTE SCOLASTICO
Prof.ssa Elena PAPPALARDO

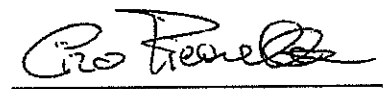

Il R.S.P.P.

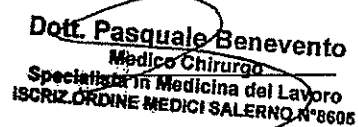

Il Medico Competente

Dott. Pasquale Benevento
Medico Chirurgo
Specialista in Medicina del Lavoro
ISCRIZ. ORDINE MEDICI SALERNO N° 8606

P.P.V. 18/09/2023

Il R.L.S.

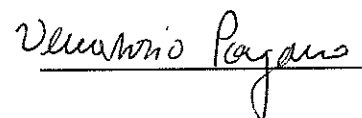

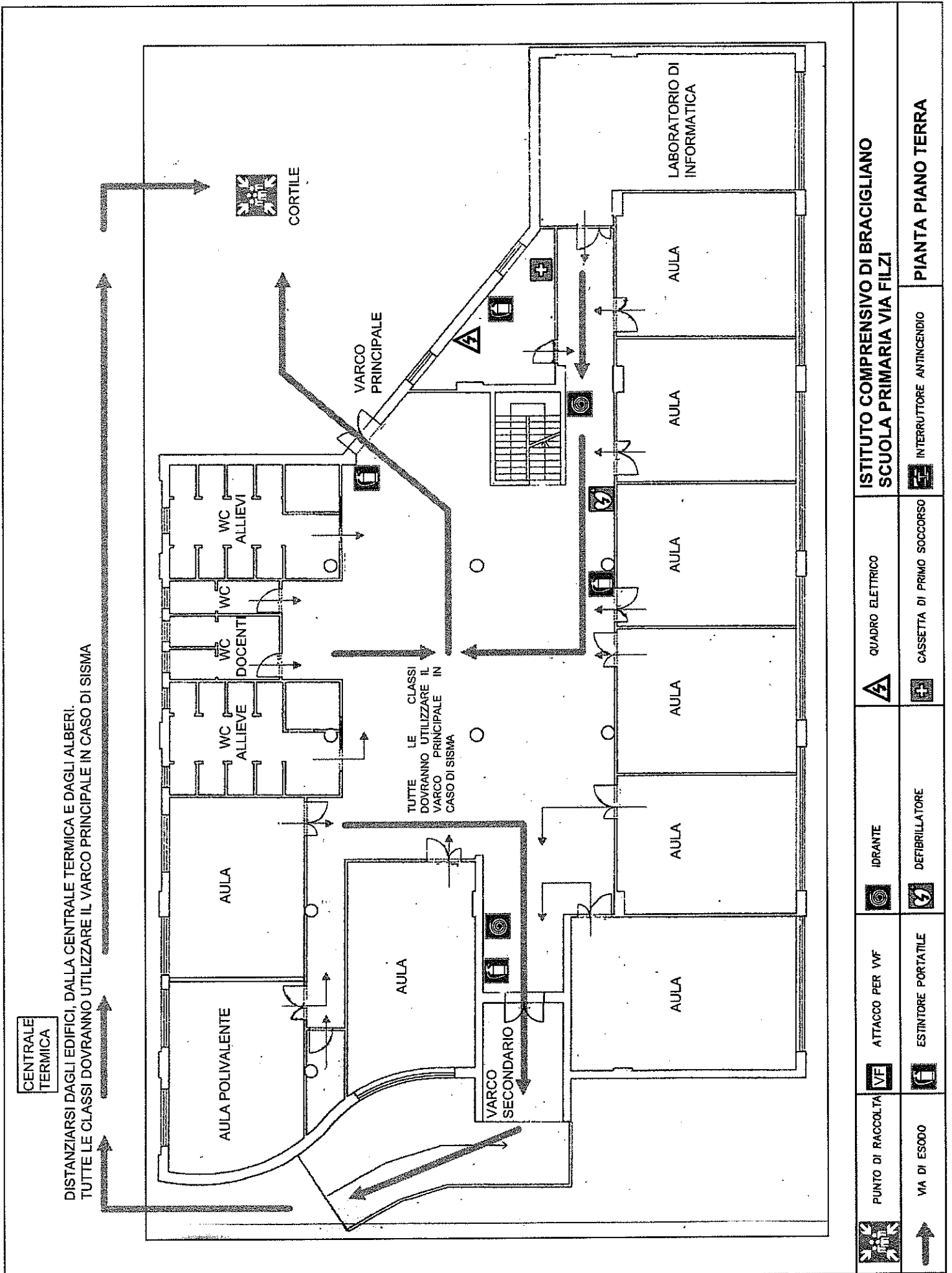

ISTITUTO COMPRENSIVO DI BRACIGLIANO
SCUOLA PRIMARIA VIA FILZI

					PIANTA PIANO TERRA
VA DI ESODO	ESTINTORE PORTATILE	DEFIBRILLATORE	CASSETTA DI PRIMO SOCCORSO		